石桜新聞

発行所
盛岡市仁王田圃
岩手高等学校
岩手中学校
出版委員会新聞部
責任者　高橋純一
印刷所
岩手日報社

三十周年記念 大文化祭開かる
雨に観客の出足不調

恒例の文化祭は、十二月十、十一の両日にわたって開かれた。今年は創立三十周年記念文化祭として行われ、各部とも全力をあげて催したが、あいにくの雨で観覧者の出足は近年にないほど悪かった。

まず一日目は、学校長やP・T・A会長の挨拶があり、その後我校第五回卒業生熊谷竜男氏と、第十回卒業生の桐内松四郎氏の「思い出を語る」と題された講演があり、我々にとって大変有意義なお話をしていただいた。その後、弁論大会があり十二時半頃に午前中の行事は終了した。午後から映画の会が催された。一方各部の会場では多くの観覧者が無かったが、午後二時頃からようやく来はじめた。

二日目の十一日は、前の晩からの雨がやまず、各教室は非常に静かであったが、講堂では演劇部による劇「二つの英会話」部員による討論会と音楽部の合唱などが行われた。午後からはようやく一般観覧者も多くなり、そこここに、催し一年のことながら、大変きれいであるものを熱心に見また質問をしている情景がみられた。

次に各部の催しものをみてみよう。まず第一番目の部屋は書道部で、ここでは様々な大会の入選作品など出しており『岩中、岩高生は字が上手です』などの投書があった。次に『千年前の太陽族』などとかいたものをかかげた郷土研究部も面白く、次のP、F、Cは得意の写真で、校内の様子を写したものや、運動会の様子を写したものなどがあった。

次に科学部は、ラジオ班や地学班も様々めづらしいものを出していた。

写真に結ぶ一千里
しのぶ草分けの頃

この程学校側で本校初代理事長三田義正氏、初代校長鈴木重民二代校長栃内曽次郎氏、三代校長佐々木吉郎氏の写真を作り、その御子息である鈴木義民氏、栃内吉彦氏本校の創立以来より今日までいろいろお話下さっておられる関壮二氏の三氏に送ったところその返事が送られて来た。

鈴木典氏は東京都練馬区におすまいで、都立新宿高校の教師をしておられ、また栃内吉彦氏は北海道大学農学部々長をしておられる。関壮二氏は、岩中に関係おすまいである。以下に掲ぐるは校長先生宛の手紙の全文。

（鈴木義民氏より）

拝復　御書面拝見致しました。この度はわざわざ貴校代校長の写真を御恵贈下さり御厚志の程誠にありがたく厚く御礼申上げます。今更の如くに驚きうれしさの気持を抑え得ませんでした。『岩中』と呼んでいた当時の思い出は今もなお色々と思い出されますが御地を去ってから既に二十余年になりますので今日の御校の姿はもとより想像ができません。終戦後一度ただ佐々木前校長を御自宅にお許ねしたことがありました。

小生も教職（都立新宿高等学校勤務）にある身ですので夏休みにはいつも郷土へ旅行したいものだと考えながら仲々その余裕もできず未だ実現せずに終っております。そのうちに新宿線を通したいものと考えております。小生は小学三、四年頃から盛岡中学（現在の盛岡一高）の五年の初めまで在学しましたので御地は小生にとっては第二の郷里とも感じられる懐しい土地でございます。

私共は御地を去りまして後、広島に転じ、昭和八年に父は死去し、終戦の前の年に一家当地に移りましたので幸い原爆の犠牲にならずに済みました。現在母、妻子供三人、弟一人の七人家族皆健在でございます。

まずはとりあえず、御礼、近況お知らせまで、末筆ながら貴校の御発展と先生の御健康をお祈り申上げます。（封書）

（栃内吉彦氏より）

本日石井君御来訪下されましてお手紙並びに御地出生にちなんだ御土産の写真御恵下さいました、誠にありがたく厚く御礼申上げます。御手紙もありがたく拝誦致しました。

御健祥を祈り上げます（筆書）

（関壮二氏より）

拝啓、秋冷の候となりましたが愈々御清適の御事と存じます。陳は過日は、石桜御恵贈に預り有難く拝領致しました。私も一度創立者三田義正氏のことを書いて見度いと思っております。岩手高等学校の誕生に付けても過般佐々木吉郎名誉校長の御来訪を受け過去のいろいろな話に花が咲き大変愉快に感じました。佐々木先生も老来益々元気の様子見受けました。不取敢石御礼まで　匆々（筆書）

以上原文通り

論説
校風刷新のために

人の噂も何日やらで、この事もいつか世人の記憶から消えて行くであろう。だが我ら岩中高生が正当にしろ何時のことをたろうか。事は一千名唯一人の過失、だがこの唯一人が背に問題なのだ。我々は当事者の退学で事が済むなどと簡単に考えてはいけない。事は全校の問題である筈だ。皆我が事として厳しい反省の鞭を当てるべきだろう。慢然と無自覚反省をするのがあったらしい。頼るべき先輩も拠るべき伝統もないところに、先輩達はパイオニア・スピリットを燃したのだ。質実剛健の気風の下において、映画展、生物班、図書などの人気も相当なものであり事実、よく研究していた。次の化学班は色々の実験をしており、ラ

こうして各部の日頃の研究の成果を一目でみることが出来たのである。

岩大鈴木学長の講演会行わる

生徒の教養向上のため学校では広く知名人を招いて講演していただく方針で、去る十一月五日にその最初の試みとして、岩手大学の鈴木学長を招いて本校講堂で行われた。聴衆は中三以上の生徒で、まず学校長の鈴木氏の紹介があった後、講演が行われた。鈴木学長はドイツ留学のときの豊富な経験にもとづいて聞について語られた。

なお今後とも続けてこれらの講演会は行われる筈。

輝く連続入賞

県下高校新聞コンクール去る十月一日より一週間第九回全国新聞週間に因んで記念行事の一つとして、岩手日報主催の県下高校、中学校新聞コンクールが催された。本校は昨年のコンクールにコンクール最高の名誉、最優秀賞に選出されたことは、また記憶に新しいが、今年もまた、本紙第二十九号、四十号を応募した。応募校は県下高校十二校であったが三日、日報社編集局で審査の結果昨年に引続き最優秀賞に入賞したところが出来なくては……。とつて実は筆者も怪しい。しかし自己に完ってこんなところが出来ようとは校風刷新も遠い話というものだ。(C)

☆　☆　☆

校外短信

▽或会社の入社試験

某会社の採用試験に『嘘一ぱ』をつかないで自分のにしたら得と採点を毎日定期貯金にして、そのお金をポケットマネーと考えて家でもらったらすぐ貯金してもう五月も滞納していたとは、先生もとて分かって嘆くことしきり。

―盛陵学園新聞経由―

▽隣席にも御注意あれ

S県の某校の○○君、映画館入りポケットからタバコなるものを取り出したがマッチがない、そこで隣席の紳士に火を拝借したまではよかったが、その紳士が新任教官であったとは、オシャカ様でも……。翌日、呼出しを喰らったが、その教官曰く『暗い中でマッチに照らし出された君の顔は印象的だったよ』

―高田高校新聞経由―

▽採点料支払いの秘訣

Y県某高校のT君、どうせ出すならしても自分のにしたら得とばかりでも自分のにしたら得と考えて家でもらったらすぐ貯金してもう五月も滞納していたとは、先生もとて分かって嘆くことしきり。

―盛陵学園新聞経由―

▽隣席にも御注意あれ

S県の某校の○○君、映画館入りポケットからタバコなるものを取り出したがマッチがない、そこで隣席の紳士に火を拝借したまではよかったが、その紳士が新任教官であったとは、オシャカ様でも……。翌日、呼出しを喰らったが、その教官曰く『暗い中でマ

▽お席はあちら

大阪府立N高の夜汽車の情景。列車が岐阜を出る頃に中学生の一団がどやどやと乗り込んで来、車内は大混雑。M科生は前列車、E、F科生は後方車に乗っていたが、いつかねむり後方車の要領よき某君車内の客に向って一席『前の列車に乗っている学生は次の駅で下車しますから皆さんは楽にすわれるでしょう』これを聞いた一般客、中学生を相手に移動しはじめた『知らぬが仏』前方車のM科生『なんでこんなにぎゅうぎゅうと言葉をかけながらも、だまされた気のつかないお客さん『なんや、こいつらについてっても降れへん……』

―奈高新聞経由―

断言

いつの間にか、廊下にきれいな（？）花が飾られた。青少年赤子の提供とか。きたない校舎には安い花も結構目立つもの。

×　×　×

文化の日の不評事とか。誤解もあったが……。ああ忘れよう、忘れまい。

×　×　×

薪を入れるロープの輪、いくらか広くなったかな？

×　×　×

石桜新聞が便所の中に入っていた。

×　×　×

県下最優秀賞もツボの中とは！まさに『最劇』です。―可愛がってやって下さい。

×　×　×

考査のときの監督官とは、ストーブに薪をくべる小使なり。

×　×　×

入学、就職試験を間近にひかえ、準備にわれわの高三諸君に捧ぐ。

『二十才光陰矢のごとし』

帽子専門の店
帽子・襟章・各種取揃え
お待ち致しております
三栄帽子店
盛岡市仁王通り

時計と眼鏡
品質と価格
絶対信用を重んずる
山屋時計店
盛岡市茶町　TEL 115

本店
支店　最新式機械完備
メガネのデパート
水晶堂
本店　電話　盛岡　六三二
支店　六八八
一四七〇

お家族揃って　楽しめる
日本一の
盛岡映画
東正月映画
劇座・石大寄門のお客さま！
旗本退屈男　謎の紅蓮塔
大友・橋蔵・ひばりの
大江戸喧嘩纏
総天然色イーストマン東映カラー
任侠清水港
大東映の全スタア総動員！
総天然色アグファ東映カラー
新諸国物語　七つの誓い
鄂之助・千代之介・橋蔵・扇太郎・波島・千原
千恵蔵のGメン颯爽登場！
恐怖の空中殺人

多彩文化祭の回顧
説明に一工夫を

文化の日より一週間遅れた十一月十、十一日の両日にわたり恒例の文化祭がおこなわれた。雨天のジンクスは今年も破れず、昨年同様小雨もよりの天候。それに陰気もひとしを。だが悪天ものかわ沈滞の本校文化活動に一撃火を点すべく十六会場十八教室にわたって今年度文化部の成果が展示され実に賑しくも華やかな饗宴の幕をひらいた。

◇書　道　展◇
ニクラスを使用した書道展は展示室のトップ。我こそはと一筆・三蹟なりと、腕を奮って書いた作品その数、上幅、色紙、短冊、扇面合わせて二百余点。書体も隷書、草書、楷書、行書と各々。どれを見ても皆、達筆で思わずうなるような感じさせられる。総評としては例年並、装飾の力は日本風のものだけに、室内に一すじの生花等を据えたら、より調和したろう。とは一父兄の感想。鬼が笑うかもしれないが、来年は如何？

◇郷土研究展◇
〝二千年前の大陽の季節〟と奇妙な看板を掲げ、客足を引こうとする商魂？もいささか微ぐましい。それもそのはず、活動が不活発だった隣室さえは大分迷惑をかけたようだが、来年は防音装置に万全を期せられたい。

◇青少年赤十字◇
二、三年前から青少年赤十字はあったがなきままでは存在すらもわからなかった。今年になって活動も見られ、文化祭における展示も今度が始めてであった。室には出品委員全室で、中に入って来て窓が一つしかないせいか暗く感じる、装飾は普通並であった。展示物は主に親善のためアメリカ、イギリス、フランス、ギリシャ、カナダ、イタリー等から送られて来た絵画でそのほかに赤十字のマーク、赤十字の歴史の説明など。又パンフレットなどにより青少年赤十字の一般への理解に努めていた。

全体的に言って展示物は配置が悪くまとまりなく、見づらかった。又説明はよくしていて親切であった。

◇ラ　ジ　オ◇
お次ぎは文化祭初参加のラジオ班、誕生は今年四月、従って班員も僅少、だがやっと一歳とはみえぬ元気振りだ。出品点は短波受信機、Hi・Fiアスプ、インタフォー等。観客の大部は班員の熱心な説明に耳を傾けていた。また、このラジオ班で一番人気を呼んだのは、何といっても今流行のLPコンサートであったろう。スピーカーの前におかれた椅子に座って、名曲あるいはジャズに耳を傾ける者が少なくなかった

◇P　F　C　展◇
まずその鮮やかさには驚く。世界七十八ヵ国を相手に、広く各国の友と国際平和を目的に、また国内の友と交換文通しているクラブだけあって自慢顔ばかりである。展示品は地球儀、優勝杯を中心に万国旗をちりばめ、郵便友の会三百余名を筆頭に世界の切手集、海外文通、国内文通、海外絵葉書、国内絵葉書の展示、北海道アイヌの熊祭りの説明（資料は文通によって得る）また本校クラブ員と各地の文通友達の協力を得ての各地の温度しらべを展示。この点例を異にしたる室温度しらべなど、北は北海道、南は沖縄まで主な都市の気温をグラフに表わしたもので、一寸眼に変っていて面白い。

◇国　語　出　版◇
国語出版部は二Aの教室に陣取った中に入ってますとうしても殺風景になりがちなのを『タテ』で補って苦心のあとが見られ、右側から県俳人鳥瞰図、県俳人鳥瞰図があり、その下にそれらの人達に関係している雑誌『明星』『ホトトギス』等があって、石川啄木の自筆ノート『暇な時』もあり有名な『東海の小島の磯の一』の歌も見られた。しかしあまり見る人がいないのが残念。

次に『本校三十年のあゆみ』で歴代の校長先生の写真や創立当時の絵葉書などが掲示されてあって、学校の歴史が一目でわかる様になっていて一般の好評をはくした。又風変りな性格敏感測度表なるものもあり、各自、本校生徒からアンケートを取った結果が『アエット』『ドライ』で現わされていた。ここでは自分の性格を試しているものも多い。

それから例年の全国高校生〇余校による新聞展、そのとなりに新聞コンクール本年度優秀の賞状と賞品の花びんが飾られてあった。全体的にすっきりとしていて感じのよい室であった。ただ少し説明が不十分であったと思う。

◇生　物　展◇
階下一Bの教室に飾りつけられた生物展は、日頃の研究、採集標本等をスライと列べ、中でも一段と眼を引くのはクロサンショウオの発生研究で、これは全国で二度目の発生研究であり神経系から卵化後約一ヶ月半の観察、その他イモリの発生観察、高校ノ池生物相調査、モリアオガエルの発生観察、岩手県産魚類、鳥類の展示顕微鏡観察と卵割の様子、中津川魚相調査。質問には学生より上一般及び高校生に多く、御婦人や御老人は展示物に興味があるようには見うけられず。装飾にも感心がなく、生物班らしい趣向で相当一般うけがしたようだ

◇絵　画　展◇
二B、二Cの教室に飾りつけられたのは絵画展。

赤、青、黄と鮮やかな、調和のとれた三色のパレットが入口のところについているなどはさすがである。

部屋の中は他のところと違って静寂そのもの、何かしら芸術的雰囲気といったもの一人ノ誘いこむ

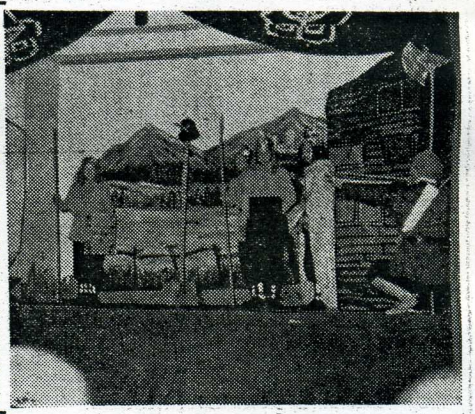

四万に張られた黒、茶の幕、そこにくっきりと浮ぶ絵、絵。さっと教えても六〇点はあろうと思われる多数の出品。

それぞれ趣を異にした風景、静物、ピカソ画。それに感覚に優れてあるギリシャ人うの純白な彫刻が一段と部屋の気をひきしめていた。

◇写　真　展◇
展示室は例年通り薄暗く、少々入り難いといった風である。又通路の便のため素通りして行く者も多く、六十点余の作品は姿待ち顔であった。

今回のこの写真展は室内の暗さに対応する明るい感じの作品が少なく、昨年のものと比較出来る作品もなく、落着いた作品が数点あるのみ。しかし部員の努力の跡が見えたようだ。

◇化　学　展◇
化学班中生徒の部では、大豆から油脂をとる方法、淡赤色をつけた噴水の原理などの実験をみせてくれた。

次に高校の方に行くと、何やら化学雑誌の展覧がただよう中に、ケミカルガーデン（化学の庭）と題するものであった。これは化学の力によってビーカー内に複雑の庭のようなものを造出するもので、これは出来上るのに一昼夜かかるとのこと前夜から木ツリ鉢巻でこしらえたらしい。また、石炭酸合成膠脂（ベークライト）の製造の研究に於てはベークライトがどんなに簡単に出来るとは思わなかった。驚く父兄の声もきかれた。

それから活火山の模型に化学薬品で噴出させて見せる所は大変な人気を得ておった。

その他華麗繁、ブドー糖、石鹸染色の製造研究、アミノ酸醤油の製造過程などがありアミノ酸醤油は本物とほとんど同じ製造出来たが、味の方は他少やうようであった。そしてこの化学班の研究は日常生活に関係あることに於ては喜ばれたが、説明はやや難解、一般人にも解る説明法に二工夫が望まれる。

◇図　書　展◇
図書の展示は一Aの教室。これはまた何人かがりで書いたのかと思われる程の文字の行列、そして絵が部屋中の壁にきっしりと貼ってある。部屋の中で浜松山の来観者が、係の生徒の説明を熱心に聞いている。

分担説明も徹底していて『ここからはあの人から』とかなか能率的？。特製の棒で指しながらの説明もまたさわやかなもの。

『今年度ベストセラー』『時事に関する書』など興味深々、内容豊富な展覧会。中央に掛子とテーブルがあり映画雑誌がのっているなど用意周到なものだ。

◇映　画　展◇
一〇の教室に飾りつけられたのは映画展。

例年の如く四方を暗幕で囲んで映画館さながらの雰囲気。それにレコードコンサートが一段と人気を呼んでいた。聴衆から出て来た人はます第二に映画展に入り展示をジロジロとながめて歩くだけ、それで苦心の世論調査や年表等の質問もなく部員はがっかり、一方レコードプレーヤーの廻りだけは満員御礼の札が下そうだった。

◇気　象　班◇
気象班では、周囲に天気図や模型を配し、中央に気象の各種測定器具を置くという趣向。雷の模型が電気でジージー火花を散らしている所は観覧者に人気があったようだ。

この部は一般の人のいない特異な部であるがまことまっていて将来がたのしめる。

◇地　学　班◇
ラジオ班の隣の一年組にまえた地学班は、班員とは少しが熱の入れ方はたしたしたもの。

班員の採集した珍名の陳列、又壁には苦心の説明記事、海底の形態、火山の生態など力かなかの念の入れかたであった。又、来客えの応対も整に入っていた。ただ説明者が不在でお客さんを待つ通りさした。部門もあり、その点は自戒を要すというもの。

◇山　岳　展◇
まず壁に入ると例年の如くテントが真中にでん据えてあった。しかし昨年のテントと比べると小さく何んだか物足りない気がした。そのかわり四方には部員が征服？した山々などの写真が掲げてあってなかなか部員の活躍ぶりを示してくれた。また初の試みとして、岩手山、早池峯山等の裏手の山々を写した写真数百枚をスライド映画で紹介してくれたが、それが実然色でなかなかの好評であった。

活気を呈した本会場

◇弁　論　大　会◇
文化祭弁論の部は、第一日目の午前中、先輩の熊谷富男氏、栃内松四郎氏の講演の後で行われた。まず、弁論部菊地光男君の基準弁論があり、続いて競弁に入ったはじめ参加者は十人の予定であったが、大会前、三人が急に不参加ということになり、結局七人の弁士によって行われた。場内も多くうもとけてており、ヤジもなかなかとんでいた。なお成績は次の通りである。

一位　三〇　佐藤　利平
守るべきことは守れ
二位　一丙　大川　和彦
恐るべき原爆と戦争
三位　二A　中村　光紀
師弟愛の追求

◇演　劇◇
つぎに演劇は、二日目の午前と午後の二回にわたって行われた演劇部員の熱演によって大盛況であった。午後からはあいにくの雨のため観客は実に少なく、なんとなくはりがなかった様に見えたなおおしれと一しょに英会話部の部員による英語劇も行われた。

演劇部による劇『灰色の中で』

○キャスト
父……白　博克
息子順一……蛯谷　鮫
〃　顕二……斎藤生太郎
村の青年……横矢　裕
〇キャスト
彦一……小笠原和良
殿様……佐々木重夫
天狗……米内沢利夫
英会話部による英語劇は
〇キャスト
ウイリアム・テル
ウイリアムテル……菅原　国嘉
その息子……熊谷　正利
ゲスラー（代官）小笠原明徳
けらいA……阿部　久知
B……吉田　亨
ガードA……村田　仁志
B……藤原　博

◇音　楽◇
音楽会は二日目、演劇の合間に行われたが、中学校は二重唱、高校は部員二十数名で過日行われた県下高校音楽会に出した〝子守歌〟〝かくれんぼ〟の二曲を合唱し又四重唱〝時ばら〟〝いさや我らの〟の二曲を歌い、なかなかの好演であった。

又特別に二下の教室を設けて、レコードコンサートやらを試みたが、場所が悪かったせいか客足振わず、折角名曲であったのにさぞかし部員は残念であったことだろう。

☆　☆　☆

一般の声

今年も又雨が降ってしまった。客足は二日間を通じて千、三百名（？）、それも一般父兄よりも高校生、女学生（？）、大学生の方が多いようだった。以下につづる来客の声。

客足にはまり過ぎて変化が見られない。展示内容に対しては☆PFCはすばらしく努力のあとが見られたが化学班は殺風景であった

豪華絢爛の
正月番組！

3日―9日
誇り高き男
ロバートライアン主演
不屈の掟
目には目、歯には歯を！
マリー・ウラディ主演

28日―2日
必殺の一弾
グレンフォード主演
復讐に来た男
絶対対比の西部劇ノランドルフ・スコット
間答無用！素早い者が生き残る拳銃の掟！

今流行の主題歌に乗っての西部劇篇！

国劇
市内随一のシネマスコープ劇場

年賀状に書初めに
筆・墨・半紙・雅製紙・取揃え
一般文具
木津屋文具店
盛岡市材木町
デンワ　二五・二四〇

記念品贈答品には是非
中屋万年筆店
彫刻サービス致します
盛岡市大通りTEL2762

26日より正月2日迄
総天然色・日本語版
大自然を背景に生きとし生けるものの争闘と神秘を描く万人必見驚異の巨篇
動物の世界
総天然色・西部劇
デイール・ロバートスン主演
争闘の丘
賀正　中劇

秋季大運動会行わる

紫軍堂々の六連勝

恒例の秋季大運動会は去る九月十九日、本校校庭において華々しく開催された。

朝方どんよりと曇り、危ぶまれた当日の天気も、屋過ぎからは、かえりと晴れ渡った秋晴れの良い天気、絶好の運動会日和となった。八時十分、それぞれ組伺をとり、飾りつけられたアーチから純白の全生徒一千名が足並も軽く入場、本部席前に整列する。

先ず開会の宣言、続いて昨年度優勝の紫軍より優勝旗の返還があった。それに次いで校長の力強い激励の言葉があった後、全校生徒の『若い力』斉唱、元気一杯の唄声が四方の山にこだました。

競技は中学の百米レースを皮切りに各種目に白熱戦が展開された。林檎畑では思う通りに林檎になっつかれず、顔中びしょぬれになっての大奮戦、また三人四脚では、四つの足の調子が合わずスッテンコロリンの連続に爆笑の渦。

待望の盛岡一周競争は高一の斎藤君が高二、高三を抜いて堂々第一位を占めた。

元気一杯の力走もさることながら、太鼓を持ち出し、果ては踊り

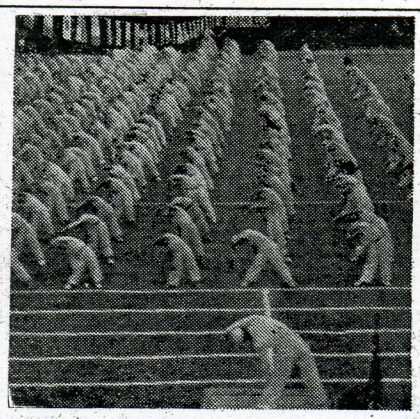

まで飛び出す各自の応援も、都市対抗さながらの見事なもの。

進行係その他役員の献身的で午前の部は予定通りに終了した。

午後の部は名物仮装行列から。さすが名物、黒山の如くグラウンドをうめつくした観衆の見守るうちに行列は中一甲より堂々の行進。『白鳥の湖』の如き優雅なものがあるかと思うと、『野郎と女たち』の如き典型的アプレ型もある新劇、歌舞伎顔負けの粋な若衆『あやめ踊り』、シネマスコープそこのけの大掛装な『トロイのヘレン』、二等兵物語ならぬ『四等兵物語』など、爆笑と感嘆の中に仮装行列は終った。

『千五百メートルレース』より再び競技に入る。勇ましい中三の『棒倒し』、エッサエッサの名物『東海道レース』、吉内の小、中、商『招待リレー』、ラグビーボールに野球バットのコンビの職員レースがあり、石校全部リレーで競技は終った。

かくして運動会は終りを告げたのであるが、優平勢いを増した紫軍が、紅、白を抜いて堂々六連勝を成し遂げた。次に掲げるの成績装行列の成績。

▽商校＝1位三A『アラビアの幻想』二位三〇『白鳥の湖』三位二〇『あやめ踊り』四位三B『トロイのヘレン』五位一A『四国観光団』

▽中学＝1位三丙『学校生活十六年』二位一甲『さん太踊り』三位二丙『人生の恋』四位二乙『四等兵物語』五位二乙『野郎と女たち』

▽高校一年
❶斎藤　忍（B）　21分03秒
❷佐々木一夫（B）　23分01秒
❸小笠原洋光（B）　23分15秒

▽中学三年
❶斎藤　守男（甲）　22分45秒
❷水井　幹雄（甲）　22分46秒
❸阿部　紀夫（甲）　22分47秒

▽中学二年
❶沢田　真之（丙）　22分41秒
❷山足　一男（丙）　23分20秒
❸徳田　春男（乙）　23分32秒

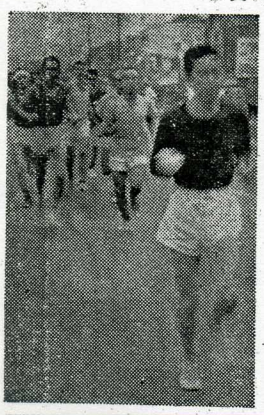

雨の中を力走

各学年とも記録更新さる

今年で第二回を迎えた校内クロス対抗ロードレースは、去る十月二十三日、折からの小雨をついて行われた。

当日は授業二時間の後、全生徒講堂に集り、諸注意を受け、校庭に集合した。正午、各学年別に次次とスタート。例年通りの雨降りの悪路を石校精神を胸に力走した幸に怪我と事故者がなく、午後一時終了。

また学年別優勝クラスおよび個人上位入賞者の表彰は、翌十一月十一日行われ、優勝クラスには賞状、上位入賞者には記念品が贈られた。成績は次の通り。

▽商校二年
❶杉村　尚潤（C）　35分36秒
❷工藤　強一（C）　35分55秒
❸鷹崎　公一（B）　36分53秒

▽商校一年
❶鍋倉　新吾（B）　24分44秒
❷照井　逸郎（A）　24分50秒
❸城戸　孝彌（B）　26分56秒

二年連続優勝なる

県下中学水泳大会

第九回岩手県中学校競泳大会兼第一回全日本中学校水泳通信競技大会は去る八月二十六日大船渡市営プールで行われた。

八時半から開会式が行われ、大会会長の挨拶に続いて審判長の注意があった後、前年度優勝、岩手中学校の優勝旗返還があってレースの火ぶたが切って落された。

自由型八百米に期待の本校阿部紀夫君が出場して岩手県、大会新で優勝し全国第七位であった。成績は次の通り。

▽男子自由形八百米決勝▽
❶阿部紀夫　十一分一秒四（県新大会新、全国第七位）
❷村上康雄　十四分十八秒〇
▽男子自由型四百米決勝▽

❶杉村祐二　六分二秒四
▽男子自由形百米決勝▽
❻伊勢沢正治　〔分〕二十秒五
▽男子背泳百米決勝▽
❹金田淵郎　一分二十五秒八
▽男子バタフライ二百米決勝▽
❶角掛哲也　三分二十三秒〇（岩手県中新）
❻村井睦平　四分八秒〇
▽男子平泳二百米決勝▽
❶小笹勝二　三分十秒三
▽男子八百米リレー決勝▽
❶岩手中（阿部、村上、杉村、角掛）　十一分二十一秒六（岩手県中新、大会新）
▽総合
❶岩手中55点

一層の奮起を期待

送球部東北大会で準優勝

辛苦の三年、意気と体力を養成した結果、先に行われた県体で、宿望の東北大会出場権を得た送球部は、九月十五、十六の両日仙台市で行われた東北大会へ金校生徒の期待と声援に送られ、十四日午前五時元気に盛岡駅を後にした。

仙台到着、宿舎決定後、翌日の試合に備えるべく、練習場に行き各校選手に混じり練習開始、一方、各校キャンテンによる抽選会が行われ、その結果我校は一回戦不戦勝と決定した。次に戦績と試合概況を記す。

〔一回戦〕

抽選で決った通り、一回戦不戦勝のため、グランドで各校の試合を見て、各自のポジションを研究し、軽いトレーニングを行い、翌日の試合に備えた。

〔準決勝〕

十五日の準決勝は宮城県代表仙台商校と対戦。我選手全員、日頃の練習の成果を発揮し、中里、宮野のシュートとバック陣の活躍で快勝し、二回戦をものにした。

前半　後半　計
岩手高　5　3　8
桑商高　1　2　3

〔決勝〕

決勝戦は同日午後行われた。我校は一回戦仙台二高、二回戦で安積高を破り、また先の県体で潮を鏡った同郷の盛岡二商と対戦した県体では我校苦杯を喫したが、選手一同これをうべくすべく、必勝を期して入場した。

午後二時十分、二商のスローオフで開始、ホワードの適確なパスワークよく突戦、またバックも敵の連行をよく防ぎ接戦した。しかし前半6対4とリードされた。

後半に入り、我校調子に試合を進め計6対6と同点に持ち込み、その後は双方得点なく延長戦に入るかに見えたが、終了三分前我校バックの反則でフリースローを取られ、これが決勝の一点となり、遂に7対6と優勝の夢を実現出来ずに二位にとどまった。

岩手高6―7盛二高
（前半4―6）
（後半2―1）

ラグビー部

東北大会に出場

第十二回国民体育大会、ラグビー競技大会、南、北東北地区予選兼東北高校ラグビー大会は去る九月二十一日、二十二日、二十三日の三日間にわたり福島県郡山市県営開成山陸上競技場において八校百五十余名の参加のもとに行われた。

遠征になれていないせいか少々つかれていたが、第一回戦本校選手団北の雄豪青森商業高校と対戦した。十一時青森商業のキックオフで試合が始まり、前半五対〇後半十六対〇と惜しくも青森商業の前に敗れ去った。

戦績次の通り

青森商業	24	(19―5―0)	0 岩手高

12月15日より
歳末連合大売出し
（1月5日まで）
適当な正価!!
良品販売!!
これが当店のモツトーです
元旦午前1時まで・元旦開店
コクヨ紙製品・(教)ノート
各種和洋紙一般
小原商店精養堂
盛岡市仁王通り
モシモシ　185番オバラへ

皆様のお写真は
是非当館へ!
にしき写真館
盛岡市菜園錦町二一
TEL 二〇九

D・P・E
岩淵カメラ店
モリオカザイモク町
TEL 七一六三

☆日活正月興行LINE-UP☆
2日迄　若の花物語　☆土俵の鬼　悲壮、若人の戦記　◎人間魚雷出撃す
3日より　総天然色オールスタア　☆踊る太陽　美空ひばりの捕物帖　◎鬼姫競艶錦
9日より　近藤勇と桂小五郎　☆竜虎の決戦　文化放送評判放送劇　◎哀愁の園
15日より3日間　川上哲治物語　☆背番号16　馬琴原作、波乱の大活劇　◎里見八犬伝大会
19日より　石原慎太郎原作　☆月蝕　金語楼の爆笑喜劇　◎あゝ軍艦旗
暖房完備　盛岡日活劇場

★★★★★★
学園紹介
★★★★★★

法政大学

法学部一年　菊池啓治

法政大学の創立は明治十二年の東京法学社に始まる。日本に於ける私立法律学の嚆矢である。翌年東京法学校と改称。明治二十二年、東京仏学校と合同して和仏法律学校と改称。翌二十三年、大学令によって法政大学とした。新であり世人の配慮に新しい所である。

戦後二十四年新制大学に改編され、法文経を持って、二十五年工学部の設置、二十六年社会学部、さらに大学院も設置した。その間の卒業生五万余名、現在の学生総数は一万五千を数えている。

かくて創立以来七十余年を経た法政大学は、社会の進歩に即応して、学術、社会両面から広く我が国文化の進展に貢献するよう大綱を中心として全学一団となっている。

次に本校と国際にある言葉をあげておくと

学而不思則罔
思而不学則殆

で、法政大学のモットーである。

本校学部は校舎を三つの地区に分離し、それぞれの特長、教育内容に適した雰囲気のもとに独立している。川崎校舎、富士見町校舎、麻布校舎がそれである。川崎校舎は国鉄南武沿線駅より、東横線急行で十五分という都心よりわずかに離れた地に相模平野をバックとして三万数百坪の校地に校舎および総合グランドがある。この川崎校舎は第一部（昼間）の法学部、文学部、経済学部、社会学部の一年新入生を迎える。で法、文、経済の新学生は始めの第一年間はこの川崎校舎に登校の最初の一年を送る訳である。

この本校舎の一年間の修養は勉学、体育の両面にわたって行われる。三万坪の校地に併設されている大学総合グランドを第一学年の学生は各自思い思いの運動種目を選択して、体位の向上を計り勉学する。なおこの校舎には、短期大学部（夜間）も設けられて勤労学徒の便を良くしている。法学文学、経済学、社会学部の学生は二年間を本校舎より、岡の上にある真白い富士見町校舎に移り二年、三年、四年の三ヵ年をここの校舎に送る。

一万余名の学生を収容する校舎と、二十万部を越える蔵書、さらに学際研究施設、学生集会所、法政出版局、大原社会問題研究所等があり、学生に勉学へのより一層の啓発と学問の道を開拓すべく無限の刺激とを与えている。なおこの校舎は中央線飯田橋下車、富士を遠望することの出来る外濠公園に隣接地に林立している。

麻布工学部の学生は、旧中央労働学園の我国労働界に残る歴史的建物を中心に、校舎で二、三、四年の学園生活を送る。

さて、話題転換。

法学部は法律学科と政治学科に分れている。法学部はその名の通り法学部を中心として誕生したのであって、我国法界の巨頭ある学部として名を謳われている。本学部はフランス法系統の学風として出発し我国法学界の根本をなすべき権謀次郎博士の学風はもちろんのこと、この法学部も一部二部に分れて、同一教授がこれを交代指導に当っている。

文学部は哲学科、日本文学科、英文科、史学科、地理学科、教育学科に分れている。文学部は穂正の末、野上豊一、姿俗徹両氏を中心として生れ、私立哲郎、豊島与志雄、森田草平の諸氏が初期の教授の中枢となっていた。本学部はその特徴を表わし、三千有数余年の伝統を受け継いで自由闊達な学風を発揮して、卒業後の活動をも更に新しい分野を開拓している。なお哲学、日文、英文、日本史学、地理学の専攻の大学院も、修士課程には幾回かの卒業生を出し、博士課程も設置されている。

経済学部には、経済学科、商業学科、一般工学、機械工学、電気工学、建築工学、工業経済学に分れている。

また法政大学は、通信教育学部もあり、働きながら学ぼうとしている者への大きな光明として、真実な発展を求めている。

再び話題転換。

大学教育は単なる職業教育ではないのであるから、科学的精神と豊かなる人間性に満ちた教授によって、広い学問と高潮なる知識、文化、教養をみにつける所であり単なる職業教育機関に非ずということにも留意すべきではないだろうか。

【写真は木月教養部校舎】

近代日本文学展開かる

去る十月十二日、十三日、十四日の二日間にわたり本校先輩の藤村志秀（第六回卒業生）、吉田栄一（第七回卒業生）の両君の外に盛岡図書先輩佐藤実の三君によって構成されている『ポペミアン詩社』の主宰によって県図上会館ホールで近代文学展示会が行われた。この『ポペミアン詩社』は昭和三十年二月に前記三君に依って結成され今日まで詩誌三号まで発行している。又今日まで『山野放歩』（谷間に落ちているロメンを拾い）、『文学研究』（石川啄木百選沢治）等の二回の行事が行われている。

又この近代日本文学展示会（は本校出身校先生の海情詩集（佐藤孝夫）、落梅集（島崎藤村）、邪宗門（北原白秋）等の文庫が展示された。

【映画紹介】

居酒屋

（解説）仏自然主義文学の巨匠エミール・ゾラが一八七七年に発表した「居酒屋」を文芸作品の脚色では一ばん映画界にあってその右に出る者がないといわれた『巴里祭』『ルネ・クレマン監督』の名匠ルネ・クレマン監督が昨年一年の『しのび逢い』以来発表の最新作を主演も戦後独自路線を歩んでいる。

（物語）舞台は十九世紀のパリ女ではない。勝気で真直ぐな働く事をいとわない若い女性である。十四でランチェと一緒になった二人の子供まで持ちながらランチェは彼女を正式な妻として入籍しようとしなかった。その後ランチェに裏切られながらも勝気なジェルヴェーズは洗濯女で働いたその甲斐あって小さいながらも自分の洗濯屋を開こうというのだ。しかし好事魔多し、思いがけない難に二人の幸福と希望は一瞬にして崩れてしまった。それはクポーがあやまって屋根から落ちて大怪我をしてしまったのだ。クポーは命を取止めたがこの怪我人の世話をし彼の分だけ余分に働かねばならぬ彼女にはもう店を開く余裕はなくなってしまったのだ。……（K）

編集後記

◇寒気に雪をみながら勉強してるのが運動会記事、これが嫌がる学校新聞の宿命というやつか。運動会後に一回、文化祭後に一回、冬休み前に一回、これが頭初の予定だったが……まだならぬのだ、非力の為をしみじみと感じさせられる。とにかく色せたニュースになって申訳ない。なにしろ手が足りなすぎる。それに肝心な時にやれ、チーフだ中間考査だ、模試だと雑事が続き遅延に拍車をかけてくれる。いきおい機業また機業が続く。師走のお月さまとも大部親しく友達になってしまった。

◇三年生から一切を任せられてからもう二度目の編集だが、なんとも意味を出せないで苦闘して見映えのするものを、親切な記事を、斬新な企画をと気ばかり焦せるのだが……みなさんからのキタンなき御批判を仰ぎたい。

◇我々出版委員及び新聞部員は、前記の様に大いに頑張っているわけだ。今度の四十二号にも記事としてのせておいたが、今年も新聞コンクールに於て優秀賞を得たことは我々に、一層がんばって来年も又、という気持をおこさせる諸君の協力をお願いする。

寄稿

地域PTA

佐藤朗

学区制のない我が岩手中学、高等学校が地理的な事情や職業の関係でほとんどPTAの総会にも、又学級会にも出席出来ない父兄の為に年年出張して開くPTAが本校独特の地域PTAである。

本年度は夏に日詰で、続いて紫波両郡下の父兄を対照に開き、父兄の出席率も八割以上の好成績で父兄に大変喜ばれたが、第二回は十一月九日岩手郡滝沢大釜地区の父兄の為に滝沢村緑林中学校で開いた。当日は猛吹雪で、その集り心配であったが、定刻少しおくれて開かれた。学校側から山中校長をはじめ十五人の先生が折角の日曜も犠牲にして御協力下さり、役員側は上鵜副会長に熊谷指導部長はその質問について学校の方針や指導方法を一つ一つ説明して下さりこれにうなずく父母さん、意見をのべるお父さん、会場は一家の様な雰囲気に包まれた。学校としては父兄内外の指導方針と実施情況の話など、思春期の子を持つ親の心配は山程あり、和気あいあいのうちに時は過ぎる。指導の先生方一緒に楽しく語り合う事が絶対必要だ。

話は変って通学生には指導者を選んで規律ある通学をさせて貰い度いとの希望も出る。懇談はいつ尽きるとも知れない盛況であったが正午で一般懇談は終り、午後は各担任の先生と父兄の個々面接でその日の会の仕上げを終り二時過ぎ閉会した。

冬の地域PTAはあってその効果を心配したが十二月九日は成功であったと思う。話はだれそれがであるが、私の云いたいことは、全部で五十人位しかない父兄の集会に十九人の人達が一日奉仕して下さったこの気持である。こんな事が他の学校にあるであろうか。この不言実行、身をもって実践しておられる先生方を持つ私達の子供は大変幸福だと私は感謝の念で一杯であった。これ如き教育の源泉である和であり愛であるやれ補助だ、義務だともかましい法律の先生方の行動は心温まるものがある、父兄の皆さん之御協力下さった先生方の御幸を祈りつつ筆を擱く。

十二月九日夜　（PTA会長）

共に手を取合って

県立盲学校から礼状

本校J・R・Oが先日会校によびかけて回収した古ハガキ三千枚が県支部の手を通じて盲学校においでられた。盲学校では点字練習用に使うそうで、練習用紙の節約から非常に喜ばれた。

盲校生から本校J・R・O宛に点字で礼状がおくられたが、次にその要旨をかかげる。

皆さんお元気ですか。暖房器具元気で勉強して居ります。皆さんから戴いた、ハガキに一枚一枚皆さんの親切な心が浮んで来ます。

私達盲人を親切にしてくださる事は、私達は心から感謝しております。有難とう御座居ましたそれではこの辺で失礼します。

サヨウナラ

（小学部　一年　林晃）

今までは盲人と云えば、按摩だけしかできないやっかいものの様に思われて来ましたが、皆さんの様な方々の御理解と心温かい厚意により社会的にも認められて来ました。今では皆さんと手を取り合って社会のためにつくしたいという闘志に燃えております。

学ぶ事も出来ない盲人が数多く居る現在に於いて、我々は学問的にもめざまれ、又あらゆる方面からの厚意を受けていることだけで満潮なのです。強いて云うならばこの様な未就学者も早く我々と共に学んでもらいたい。

唯それだけです。

そして我々も皆さんと共に救い合って行ける日の来るのを願っております。

（高等部鍼灸科一年　斎藤良已）

回転黒板寄贈さる

去る九月十七日、佐藤久男氏（盛岡市大通り二丁目）より御子息俊幸君（慶応高一年）の中学卒業を記念して、回転式黒板が寄贈された。同黒板は図書館に常備し、諸種の会合に使用される。

共同募金行わる

十月に入り赤い羽根共同募金が全国いっせいに行われ市内の街角にも街頭募金が市民の協力を求めていた。

さて本校にも学校募金があった。今までは半強制的な募金であったが半強制的であっては募金精神そのものに反するとのことで、今回からは、生徒会、青少年赤十字団、自由募金が行われた。

初の自由募金でその成果が注目されていたが、募金額は昨年を少々下まわる程度、明年は励み合い精神をもっと徹底したいもの。

五行アンケート

一、趣味
二、愛読書
三、好きな食物
四、尊敬する人
五、自慢出来る物

数学担当　有住　孝

一、童楽、スポーツ
二、特になし
三、カレーライス、すき焼、果物
四、沢山いますので書きされない
五、なし

冬将軍の到来に備えて
体育堂の
アノラック
ジャンバー
の御用意を
藤沢体育堂

セイコー舎新型入荷
伝統と信用を誇る
大橋時計店
材木町　TEL 793

古書籍と雑誌
売りよく買いやすい
東光社書店
盛岡市紙町　（上の橋ギワ）

就職・受験期に備え
各種優良参考書多数入荷
材木町
東山堂支店
（代表）時時コーヒー　雪模様
毎月13日発売
TEL. 2430